夕刊 臺灣新民報
（第二版）（明治卅一年五月九日第三種郵便物認可）　昭和十八年三月十一日（木曜日）　臺灣日日新報社　第一万五千四百五十二號　（一）

江南に進攻開始

岳州以西 長江の敵前渡河敢行

敵の牙城陥落は目睫

焦山河市を占領猛進

【漢口九日發同盟】中支軍發表三月九日十六時―軍は三月八日夜岳州以西揚子江約三百粁の間に亙り敵前渡河を敢行し江南に對し進攻を開始せり

【○○部隊九日發同盟】八日夜岳州の東北江南に上陸なる敵前線に向つて強力なる敵の逆襲を撃摧中である敵の主力○○師團は岳州の東北○○地區に於て我が三個師團と大會戰（岳州西方約三十粁）東方約三十粁の地點より岳州西南方約三十五粁）に突入これを包圍殲滅を期して目下猛進中である

華容、黄興廟を猛爆

【○○部隊九日發同盟】八日夜岳州の東北江南に上陸なる敵前線に向つて強力なる敵の逆襲を撃摧中である敵の主力○○師團は岳州の東北○○地區に於て我が三個師團と大會戰（岳州西方約三十粁）東方約三十粁の地點より岳州西南方約三十五粁）に突入これを包圍殲滅を期して目下猛進中である

【アニスアイレス九日發同盟】スタンドレー駐ソ米國大使がソヴエート外務人民委員代理ビシンスキーと會見したとのモスクワ發表が八日夜發表されたが、ウエルズはソヴエート政府の對獨單獨和平の非難に對しスターリンの演説を引用して次の如く答へた

一、ソヴエート政府は獨ソ戰爭の開始に當つて英國の對獨宣戰布告を歡迎した

二、ソヴエート政府は英國の對獨宣戰布告を歡迎したのみならず英國の對獨戰爭遂行に對し全面的援助を與へた

三、ソヴエート政府は英國の對獨戰爭遂行に對し全面的援助を與へたのみならず英國の對獨戰爭遂行に對し全面的援助を與へた

四、ソヴエート政府は英國の對獨戰爭遂行に對し全面的援助を與へたのみならず英國の對獨戰爭遂行に對し全面的援助を與へた

五、ソヴエート政府は英國の對獨戰爭遂行に對し全面的援助を與へたのみならず英國の對獨戰爭遂行に對し全面的援助を與へた

六、ソヴエート政府は英國の對獨戰爭遂行に對し全面的援助を與へたのみならず英國の對獨戰爭遂行に對し全面的援助を與へた

七、ソヴエート政府は英國の對獨戰爭遂行に對し全面的援助を與へたのみならず英國の對獨戰爭遂行に對し全面的援助を與へた

八、ソヴエート政府は英國の對獨戰爭遂行に對し全面的援助を與へたのみならず英國の對獨戰爭遂行に對し全面的援助を與へた

九、ソヴエート政府は英國の對獨戰爭遂行に對し全面的援助を與へたのみならず英國の對獨戰爭遂行に對し全面的援助を與へた

十、ソヴエート政府は英國の對獨戰爭遂行に對し全面的援助を與へたのみならず英國の對獨戰爭遂行に對し全面的援助を與へた

米政界沸き返る

米ソの紛糾一氣に表面化

【アニスアイレス九日發同盟】スタンドレー駐ソ米國大使がソヴエート外務人民委員代理ビシンスキーと會見したとのモスクワ發表が八日夜發表されたが、ウエルズはソヴエート政府の對獨單獨和平の非難に對しスターリンの演説を引用して次の如く答へた

一、ソヴエート政府は英國の對獨宣戰布告を歡迎したのみならず英國の對獨戰爭遂行に對し全面的援助を與へた

二、ソヴエート政府は英國の對獨戰爭遂行に對し全面的援助を與へたのみならず英國の對獨戰爭遂行に對し全面的援助を與へた

三、ソヴエート政府は英國の對獨戰爭遂行に對し全面的援助を與へたのみならず英國の對獨戰爭遂行に對し全面的援助を與へた

四、ソヴエート政府は英國の對獨戰爭遂行に對し全面的援助を與へたのみならず英國の對獨戰爭遂行に對し全面的援助を與へた

五、ソヴエート政府は英國の對獨戰爭遂行に對し全面的援助を與へたのみならず英國の對獨戰爭遂行に對し全面的援助を與へた

六、ソヴエート政府は英國の對獨戰爭遂行に對し全面的援助を與へたのみならず英國の對獨戰爭遂行に對し全面的援助を與へた

七、ソヴエート政府は英國の對獨戰爭遂行に對し全面的援助を與へたのみならず英國の對獨戰爭遂行に對し全面的援助を與へた

八、ソヴエート政府は英國の對獨戰爭遂行に對し全面的援助を與へたのみならず英國の對獨戰爭遂行に對し全面的援助を與へた

九、ソヴエート政府は英國の對獨戰爭遂行に對し全面的援助を與へたのみならず英國の對獨戰爭遂行に對し全面的援助を與へた

十、ソヴエート政府は英國の對獨戰爭遂行に對し全面的援助を與へたのみならず英國の對獨戰爭遂行に對し全面的援助を與へた

戰史を飾る長江渡河

敵主陣地帶を突破楔入

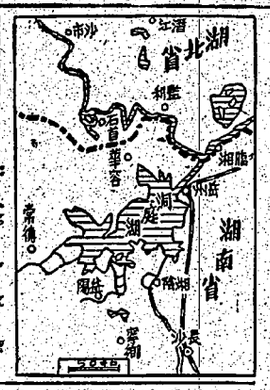

【重慶○○發九日發同盟】蔣介石總司令部○○地區に於ける敵の主力○○師團は○○地區に於ける敵の主力○○師團は○○地區に於ける敵の主力○○師團は

あの光榮再び得むし
六百萬の決意昂し
護國神社へ赤子溢る
學徒六千の熱血沸る
地軸搖れる大行進

米英らを撃ちてし止まむの聖戦の下、皇軍将兵と第二十八回陸軍記念日を迎へて陸軍三十八年前の栄光を偲びつつこの日、本島の神と崇める護國神社には朝まだき参拝者が詰しく詰めかけ、必勝不敗の祈念を誓く米英撃滅の戦果を以て飾らんと大東亜戦争第二年へ六百萬臣民の誓を新にかなた

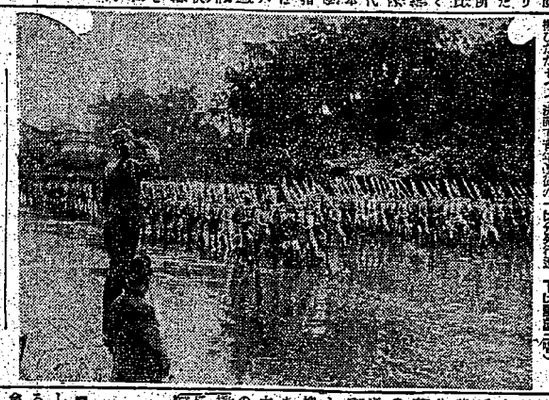

軍事功勞者臺灣關係

空の防人へ
佳き日の獻金

長谷川總督東部巡視へ
鄉軍武道大會

嚮導の音に總攻撃
肉彈陷す奉天城
瞼に浮ぶあの日の感激

翁垣石る話

瞬間止んだ蒙古風
陽に映ゆ鬚の隊列
満人道士が見た入城式

皇奉の眞價認識
齋藤長官決戦議會語る

無常の響米英へ
淨土宗別院の梵鐘應召

肉彈相撲つ熱戦
高砂族青年相撲大會

皇奉中央本部
定例部長會議

林氏の美擧
三千元の寄附

「民防空」の完璧もて
時ぞ今、撃て米英
田中高級參謀　基隆で獅子吼

飛べよ〝臺北水利號〟
佳き日　陸海軍へ獻納資金

〝興慶はこの一年に在り〟
宜蘭佳き日の大講演會

後二國志
(43)
(出師の巻)
吉川英治作
矢野橋村畫

尿の病(尿道炎・膀胱炎・前腺炎)と性病(淋毒)の悩みに
泌尿器自療法の眞髄▽
即効、尿道炎、膀胱炎、前腺炎、淋毒、血尿、尿閉、頻尿、尿痛、尿道狭窄、遺精、夢精、陰萎、早漏、インポテンツ、腰痛、神経衰弱、疲労、倦怠、不眠、健忘、眩暈、耳鳴、動悸、息切、肩こり、便秘、痔疾、脱肛、脚気、リウマチ、神経痛、坐骨神経痛、胃腸病、肺病、心臓病、肝臓病、腎臓病、糖尿病、皮膚病、花柳病、其の他一切の慢性病は、自宅で出来る簡単な自療法で全治します。
(無料)　(無料)
(無料)　(無料)
(無料)　(無料)

臺灣日日新報 第一万五千四百五十二號 (一)
（第二版）臺灣日日新報 昭和十八年三月十一日 （木曜日）
臺灣日日新報 第一万五千四百五十二號 (一)
臺灣日日新報 昭和十八年三月十一日 （木曜日）
（第二版）

臺灣日日新報

本日夕刊共六頁
臺灣日日新報 昭和十八年三月十一日 （木曜日）
（第二版）

擧國決戰體制を確立
第八十一議會自然休會

【東京發】第八十一議會に提出豫定の諸案件を審議し終つた貴衆兩院は十日午前十時より各會派協議會を開き、十一日午前十時より本會議を開いて會期を滿了、午後中に兩院協議會を開き、十二日から休會に入ることとなつた、斯くて本通常議會は會期四十日間

二十六日に閉院式

【東京發】八十一議會は十日の貴衆兩院本會議を最後に會期を滿了、十一日から休會となつたが、二十六日には閉院式が擧行される豫定であり、この間十八日には貴族院の議會二乃至四日の本會議が開かれる豫定で、九日の貴族院の議會を以て終了、十一日から貴族院も休會に入り衆議院の議會に移つて二十五日の會期の終了を待つ運びである

衆院廿四日に委員會を開催

【東京發】貴族院は愈々九日から二十四日迄休會に入つたが衆議院は十一日から二十四日迄休會に入つたが、二十二日には議會の第二讀會、二十三日には議會の委員會が開かれ豫定の二十四日迄會期

江南進攻峻嶮を突破
要衝に殺到態勢
壯烈・大混亂の敵に夜襲

【江南前線十日發同盟】八日○○萬㍍より高地を擔當中の有力部隊は陸路に前の前進地を突破し九日拂曉○○を指向の同じく○○に進擊して○○に總攻撃を開始、○○方面より進擊中の○○部隊は

社說

航空郵便の復活を翹望

内臺定期航空と南方建設

内臺間の航空は一時中絶されてゐたが、最近再び開かれることになつた。これは内臺間の交通を緊密にするものとして、誠に喜ばしいことである。

内臺間の航空は昭和十年三月朝日新聞社の経営で開かれ、一年半の間に四回の往復飛行を行つたが、その後は中絶されてゐた。

今回の航空は、台北を午前八時に出発すれば、その日の午後三時には東京に着くことが出来るし、東京を午後三時に出発すれば、その日の午後八時には台北に着くことが出来るといふ便利なものである。

内臺間の航空は、内地と台湾との関係を緊密にするばかりでなく、南方諸地域との関係を緊密にするためにも、極めて重要な意義を持つものである。

南方諸地域は、いづれも日本と関係の深い地域であるが、これらの地域と日本との間の交通は、従来極めて不便であつた。

例へば、日本から仏印へ行くには、船で香港まで行き、香港から仏印へ行く船に乗り換へなければならなかつたし、日本からタイへ行くには、船でシンガポールまで行き、シンガポールからタイへ行く船に乗り換へなければならなかつた。

従つて、日本から仏印やタイへ行くには、香港やシンガポールで、一週間乃至十日位待たなければならなかつたのである。

今回の航空は、台北を午前八時に出発すれば、その日の午後三時には香港に着くことが出来るし、香港を午後三時に出発すれば、その日の午後八時には台北に着くことが出来るといふ便利なものである。

従つて、日本から仏印やタイへ行くには、香港やシンガポールで、一週間乃至十日位待たなければならなかつたのであるが、

陸軍記念日記念講演會

決戰へ鐵血の闘魂沸る

山田少將、田中大佐大獅子吼

敵機の襲來は必至

田中大佐　不斷の防備を說く

陸軍記念日記念講演會

若き心は早や戰場へ

高砂義勇隊晴れの結成

先輩の武勳偲び若人一死奉公誓ふ

武士道こそ必勝の精神

山田少將　國民の心構へ說く

長谷川總督東部視察

きのふ花蓮港に到着

大和民族の闘魂發露

きのふ全國的に多彩な行事

點字に辿る紙芝居

きのふ護國神社境内に表演

空の防人に眞心

いぢらしいヨイ子供

一歩進んだ簡易裁斷の洋裁が……自宅で習へる

霸權東海に揺がず

高砂族青年相撲大會終る

婦人標準服の趣旨徹底協議

郷軍基隆市聯合分會武道會

大型機帆船乘組員募集

南日本汽船株式會社御中

判決よ愈で激感の着快

第十九回決算公告

臺灣産業株式會社

資生堂のヒタハップ

哨鼻感謝寄金

仰げこの母の妻（四）

生産擴充にいそしむ「軍國の妻」二人

森尾ムツエさんと福口カズエさん

【北投特電】決戦下に於ける銃後の護りとして一億奉公に邁進、皆うつて一丸となつて戰ひ抜く覚悟の下に、各地に於ける銃後の護りに挺身されてゐる婦人の方々の中から、四月一日の陸軍記念日を控へ、特に模範的な活躍ぶりを示してゐる二人の婦人を選んで、その日常生活を紹介しよう。

（その一）北投庄内の出征軍人遺家族森尾ムツエさん（昭和十三年三月入営）

北投一一は北投の区（区長六）が

井九年前の感激再現

「長期戰平氣」

軍國の母（戰）村田ソノさん

村田ソノさん（北投庄北投一〇七）は、昭和十七年十二月四日陸軍伍長勲八等功七級村田大作君の母として、次男の大作君が、ソノさんの誕生日の贈物に、と書いた「長期戰平氣」の文字を、ソノさんの誕生日の贈物として、軍國の母（戰）村田ソノさんに贈つた。

紙芝居で奉公

精神昂揚

萩山アキさん

生活戰に敢闘

加藤タツキさん

戰勝を祈願

繰り展く軍國繪巻

音樂隊で宣傳行進

時局講演會

兒童の國旗行進

皇奉運動に率先協力

米英撃滅の完勝祈願

前線偲ぶ強行軍演習

實戰宛らの拂曉戰

亂舞する戰爆兩機

戰ふ銃後の意氣昂揚

決戰下に迎ふ陸軍記念日

大いなる祭

（83）

中野貫作

三芳悌吉畫

七段基本從軍

建民生活にライオン歯磨

大切な歯は良い歯磨で

今日の映画

基隆の映画

高砂娯楽

精力減退

ニキビが取れて色白くなる

早老の若返りにバイタルゲン

強力ルーベリ錠

あらゆる化膿症

明るい印刷

精美堂